出动时间究竟被谁耽搁了

集团军某旅一场演练结果引发官兵反思——正规化建设『样板连』，却拖了战备拉动的后腿。第七十五

■赵 超 郭海林 本报特约记者 周贤军

“战备预案要素齐全，人员分工精准明确，出动时间究竟被谁耽误了？”近日，第75集团军某旅合成一营会议室里，该营营长黄跃强拿出一份战备工作检查情况通报，通报中“合成一营出动超时”的内容被特别标注出来。

随即，全营10余名干部骨干开始紧张地复盘检讨。而他们复盘的结果，全都指向二连承担的正规化建设示范任务。

今年初，该旅计划将合成一营二连作为正规化建设“样板连”在全旅推广。受领任务后，为确保不“掉链子”，该营集全营之力对二连战备、训练、工作、生活等进行统一调整：将各连保养较好的战备物资集中借给二连展示，把二连生活杂物就近寄存到其他连队物资车和库室内，把形象气质较好的排长加强给二连当解说员……

正规化建设示范任务验收当天，里里外外焕然一新的二连果然“一战成名”。

然而，正是这个全旅正规化建设“样板连”，成了延误战备出动时间的“罪魁祸首”——

在该旅前不久组织的临机战备拉动中，合成一营“乱成了一锅粥”：火力连的战备物资车上堆放着二连寄存的杂物，他们紧急呼叫二连派人来搬卸；三连的战备器材借给二连，不得不派人前往二连取回；二连把部分磨损战备物资分散，“藏”在不同点位，只得临时派人翻找……

“时间都耗在来回腾挪、装载物资上，最终全营没能在规定时间内完成出动准备。”黄跃强总结说，“正规化建设示范单位竟然在战备拉动中拖后腿，问题出在二连，根子却在我们抓建重形式不重实战的思想。”

“必须破除‘过日子’的思维定势和‘管理型’‘生活型’的套路，一切工作为打赢服务，向能打仗打胜仗聚焦。”听完该营干部骨干分析，在营里蹲点帮建的旅领导将情况上报旅党委。该旅党委研究决定，旅机关在全旅范围内对基层营连战备建设不实、训风演风不正、战建关系不清等问题进行梳理，并制订可行的整治解决方案。

按照“打仗优先、利于建设、战建结合”的原则，该旅依据相关法规，进一步理清党委、机关和基层的职能权责，尊重基层的工作安排和自主建设权力；基层营连可根据自身实际正规秩序，旅机关进行督导帮带。通过调研，他们还梳理总结出20余项意见建议，对与战斗力标准不相符合的做法坚决叫停。

战备建设“以战领建”，部队实现迅即能战。在该旅一场不打招呼、不设预案的战备应急演练现场，记者看到，合成一营接到旅作战值班室下达的战备拉动命令后，全营官兵迅速集结，出动时间比上次大幅缩短。黄跃强感慨地说：“摆正战与建的位置，我们把耽搁的时间找回来，终于打了翻身仗！”

短 评

■陈忠良

挤干形式主义的水分

一个倾全营之力打造的正规化建设“样板连”，却成了导致临机拉动失利的“罪魁祸首”；“拆东墙、补西墙”换来的“一战成名”，却因华而不实“一战败北”。个别单位“战建分离、抓建不为战”，是典型的形式主义思想在作祟。

以形式主义抓建如同给战斗力建设掺水，而战场是最严酷的审计师，会把“豆腐渣工程”里的水分挤得干干净净。基层建设是一项系统工程，各级必须牢记以战领建原则，剔除对战斗力贡献率为零甚至为负的“伪建设”，通盘谋划轻重缓急、进退取舍、力量投放，真正把战斗力标准落到单位建设的方方面面。

5月上旬，记者跟随驻藏空军某雷达站官兵上山送物资——

挺进！向海拔5134米

■薛 灏 本报记者 李建文 特约通讯员 徐腾跃

路，蜿蜒通向天际。

随着海拔升高，路两侧绿意渐无。在海拔2900米的拐弯处，卡车不时打滑，在前方车辆的牵引下，才勉强“过关”。

行至海拔4000米处，车再也无法前行了。接下来的1.6公里路程，官兵只能手提背扛，将物资运送上山。

“雪域高原上每攀爬1米，都是对体力的挑战。”5月上旬，记者跟随驻藏空军某雷达站官兵上山送物资，走在这条通往海拔5134米雷达站的天路上，对这句话体会更深。

大家用胶带把作战靴和裤腿一圈圈裹严实，防止雪水渗入。“出发！”随着驻藏空军某雷达站站长王家超一声令下，官兵背起背囊、提着菜开始爬坡。

空气稀薄，步履艰难。上士朱刘东抓起一把雪塞进嘴里，为燥热的嗓子“降温”。指着自己背囊里的矿泉水，他说：“这水可是山上战友的期盼啊！山上缺水，我们走一趟就是为了给战友们解燃眉之急。”

不久前，一场突如其来的暴雪，封锁了进出的山口，积雪最深处达2米，坚守山上阵地的官兵给养即将消耗殆尽。

大家牵挂山上战友，雷达站教导员赵仕武更是急得嘴里起了泡。好不容易等到天放晴，赵仕武立即组织运送物资。

“眼看着雷达站就在前方，走起来其实还远着呢。”四级军士长李广宇在这条路上已经走了10年，他说，在海拔5000多米的山巅，每走一步都是考验。这里雪深坡陡，官兵攀爬时一不小心就会滑倒。

3小时后，运输队伍到达山上阵地。官兵们发现，水窖已经见底。

大雪封山长达6个月，淡水根本无法送上来。开源难，山上官兵就“节流”——每月少洗一次澡、少洗一次衣服，从水窖打上来的水先洗菜、再洗漱，最后用来拖地、冲厕所。

他们还想办法“就地取材”——用数个大塑料桶存储屋顶融雪，化水后用于打扫卫生、洗衣等，缓解用水压力。

出营房，上阵地，呼啸的风刀子般刮着脸，四级军士长封兴凯指着雷达电子方舱告诉记者：“在这里，操纵员每天多次往返于方舱与宿舍之间，每次要攀爬194级台阶，轮流值班坚守岗位，24小时紧盯方寸荧屏捕捉空情。”

官兵们说，坚守雪山之巅，紧盯头顶蓝天，就是他们的使命与职责。

上图：官兵运送物资途中。

刘 帅摄

北部战区海军航空兵引导官兵

从抗疫故事汲取奋进力量

本报讯 **史篇、段宴兵**报道：“我们要向抗疫勇士学习，关键时刻敢于亮剑冲锋！”初夏时节，北部战区海军航空兵受命执行演训任务，官兵斗志昂扬，连创佳绩。

“这次抗疫斗争的中国方案，展现了中国力量、中国精神、中国效率，催人奋进。”该部领导介绍，他们将抗疫实践作为生动教材，通过党委理论学习中心组带机关学习和组织部队广泛开展学习讨论活动的方式，激励官兵弘扬抗疫精神，在部队转型建设中攻坚克难，在强军实践中担当作为。

采访中，该部疫情防控期间的一组训练数据引起笔者注意：首长机关紧盯短板弱项，结合岗位实际深入开展数十项技战术课题攻关；所属部队紧贴实战要求，组织多批次长航时跨昼夜飞行、低气象条件下舰载直升机搜救等险难科目训练……今年以来，该部积极克服疫情影响，科学组织战备训练，各项任务按计划推进，训练指标始终保持高标准。随着全国疫情防控阻击战取得重大战略成果，该部作战编组训练、实际使用武器训练等演训活动紧锣密鼓展开。

“抗疫勇士临危不退，为我们树立了榜样。”即将进行险难科目训练的该部某团飞行员李继辉道出心声，“只有练强打赢本领，我们才能在任务下达时扛起重担，在危难来临时毫不畏惧，在使命召唤时冲锋在前，不负祖国和人民的重托。”

沙场影像

“刀尖”舞者

4月下旬，武警合肥支队组织特战中队夜间排爆作业训练。连日来，该支队设置逼真战场环境，全程实弹实爆，锤炼官兵实战硬功。

下图：排爆手拆除爆炸物。

右图：成功引爆。

本报特约记者 **徐 伟**摄影报道

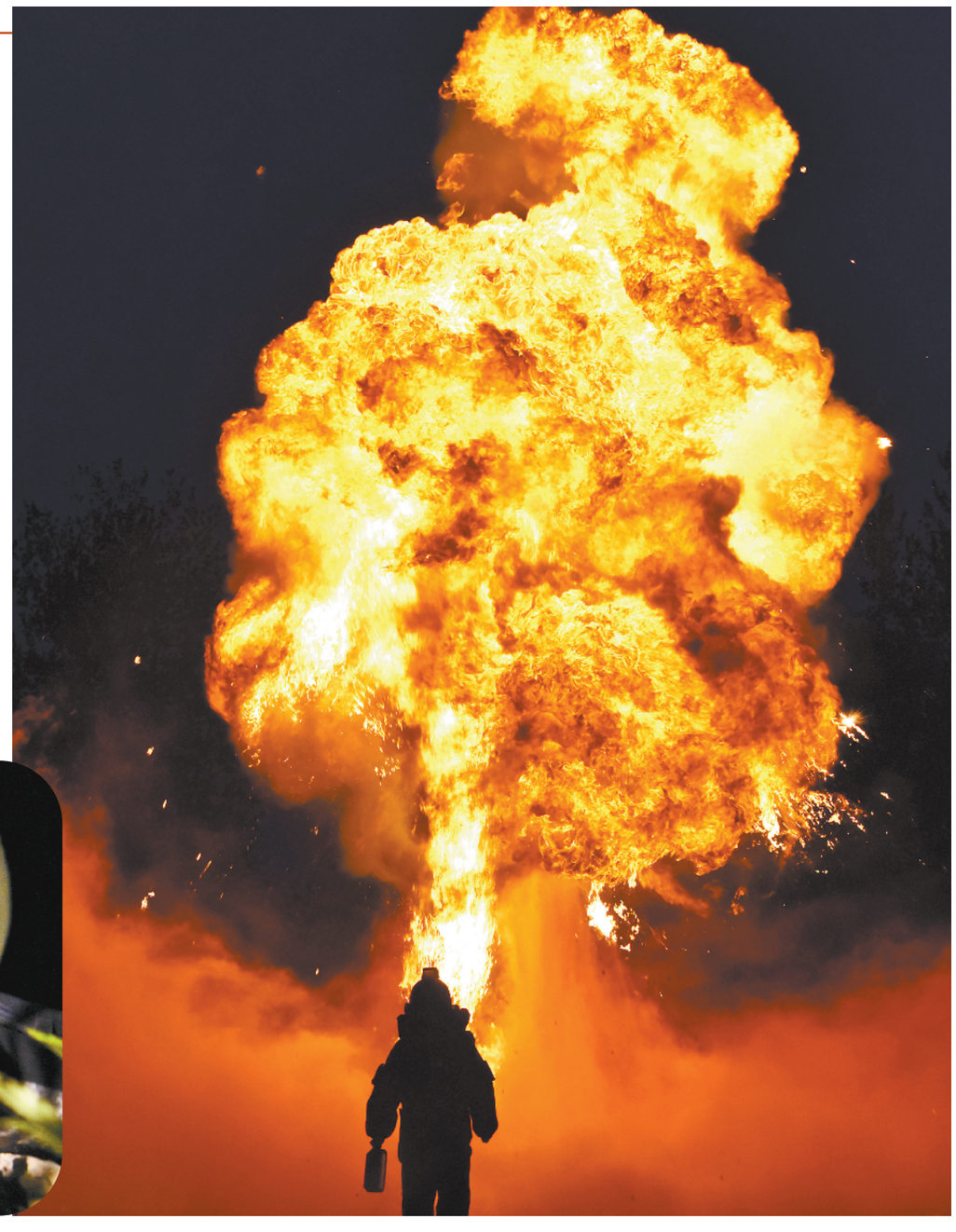

传承红色基因 担当强军重任

第73集团军某旅注重发挥仪式教育功能

聚光灯下，铁血勇士披红戴花

本报讯 **谢思、林蒋杰**报道：“41年前，连队老前辈冒着炮火硝烟，立下赫赫战功；今天我们要继承先辈精神，再接再厉，在新时代作出更大贡献！”初夏时节，第73集团军某旅二营“突击英雄连”官兵齐聚连队荣誉室，通过齐唱连歌、签名宣誓等方式，组织“连队授称日”纪念仪式，激励官兵苦练本领、再立新功。

“一场仪式就是一次教育动员。”该旅领导介绍，为增强官兵投身强军事业的责任感、荣誉感和使命感，他们根据条令条例等规章制度的基本规范，结合部队练兵备战任务进程，将仪式教育作为思想政治教育的重要内容，组织入党宣誓、誓师动员、授枪授装、晋升军衔等仪式，帮助官兵树立奋斗进取、崇尚荣誉的价值取向、思想观念和行为准则。

去年底，该旅结合军事训练“十大铁血勇士”评选活动，组织授奖表彰仪式，让练兵备战标兵披红戴花，走到聚光灯下，成为官兵争相学习的“军营之星”。该旅领导介绍，通过开展这些仪式，官兵在耳濡目染中受到教育，达到了潜移默化的良好效果。

旌旗猎猎，呼声阵阵。近日，该旅官兵整齐列队营区主干道两侧，手捧鲜花、敲锣打鼓，为参加上级比武并取得名次的官兵举行凯旋仪式。隆重的仪式，让斩获集团军单杠比武金牌的该旅下士庞诗林热血沸腾：“强军路上使命在肩，我一定会奋勇拼搏，把打仗本领练得更强。”

新疆军区某红军师引导官兵学习身边典型

宣传屏上，一等功臣故事励志

本报讯 特约记者**李康**、通讯员**吴涛**报道：“雷达女兵班组建当年，古丽班长就带领全班引导火炮击落靶机，我要向她学习！”近日，看着营区主干道灯柱上“红军师十大标兵”古丽·尼尕尔的事迹，新疆军区某红军师官兵纷纷驻足点赞。

“官兵身边的典型，看得见、摸得着，可信、可亲、更可学。”该师领导告诉记者，在深化“传承红色基因、担当强军重任”主题教育中，他们利用宣传橱窗、强军网等载体，展播“红军师十大标兵”、军事训练尖子等官兵身边典型先进事迹和训练心得，让青年官兵学有目标、练有标杆。

在营区操场上的LED宣传屏前，该师官兵聚精会神地观看一等功臣丁维昌的事迹短片。去年8月，丁维昌带领4名战友参加“国际军事比赛-2019”，与6国防空尖兵同场竞技，将某项目所有金牌一举收入囊中。视频中丁维昌的精彩表现让官兵钦佩不已，他们纷纷表示要向训练尖兵学习，练就过硬本领。

在营区主干道旁的立式灯柱前，某连指导员陈刚带领官兵学习训练尖子张洁的事迹：虽然参赛装备出现故障，张洁仍凭借娴熟的操作技术，以领先第2名24秒的成绩，取得“国际军事比赛-2019”重装备运输车驾驶课目第一名。“张洁的取胜秘诀是什么？”“奋斗强军，我该怎么做？”……该连官兵讨论热烈。

身边榜样激发练兵动力。在典型带动下，该师“学标兵、当标兵”氛围日益浓厚，各项训练比武、演练演训任务如火如荼展开。